酒田南高等学校
南桜同窓会会報

第15号
2015年2月28日
発行／酒田南高等学校
『南桜同窓会』

〒998-0025
山形県酒田市南千日町4-50
TEL0234-26-3111
FAX0234-24-6831
http://www.sakanan-h.jp

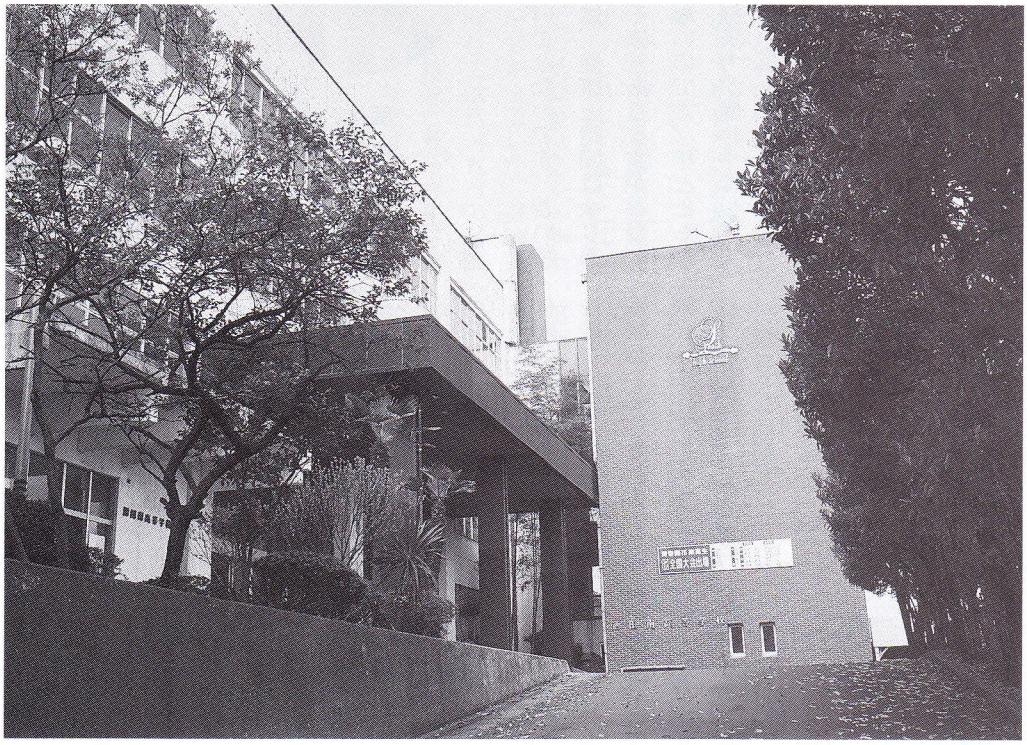

South high school

酒田南高校歌

作歌 結城哀草果
作曲 山口 のぶ

一 鳥海は わが学校を 象徴し
我等は山に 応え学ばん
二 桜花 窓を飾れば われらどち
青春の歌 高くうたわん
三 晴わたる 碧空のもと 我等こそ
欅と共に こぞり伸びなん

発行第十五号を迎えて

南桜同窓会会長 松田 泰男

会員の皆様におかれましては、ご健勝でご活躍のことと拝察申し上げます。また、日頃皆様から頂く温かいご支援ご協力は同窓会活動の原動力となっており、まことに有難く役員一同ここに改めてお礼申し上げます。

さて、南桜同窓会報は平成十四年に第二号を発行以来、学校各位のご支援ご協力と会員の皆様の熱意に支えられ、以後毎年発行となり、本年三月には第十五号を数えるに至りました。このことは会員の皆様とともに御同慶の至りであります。

さて、第1期生が七十歳（喜寿）になる本年、今年の卒業生を含めますと同窓生は一万八千百二十五名を数えるに至りました。

南桜同窓会は六支部と関東地区に警視庁南桜会、地元では南桜経済同友会を結成、本部を始め各支部とも事業の活動には積極的に参加し、大きな成果をあげております。結果を出すにはまだまだ未熟な我々であるかもしれませんが、社会貢献を着実に始めておると確信しております。

母校も、五十四年の間、成長し続けております。同窓生のお子様が数多く入学してきていることに象徴されますように、期待値が高く応援のしがいのある学校へと導いていただいております。昨年は野球部が夏の県大会決勝で惜敗し、甲子園出場はできませんでした。又、陸上部の男子駅伝においても、県大会できわどい差で全国大会への切符を逃しましたが、両部とも今後の活躍に期待しております。

又、野球部のスタッフは昨年十一月一日付で異動になり、新監督に鈴木剛先生・部長に杉山健次郎先生が就任することになりました。両先生とも同窓生であり、長年コーチ、顧問として在籍しておりましたので今後の采配に注目したいと思います。

同窓会の目的は母校への寄与と同窓生の有意な交流の二点であります。お願いになりますが、齋藤善明校長先生をトップリーダーとする、現場教職員、スタッフの皆様を、同窓生として支援し続けていこうではありませんか。具体的に申しますと、新入生対象者へ母校入学をお薦め頂きたいことと、好意による寄付行為であります。

皆さんも身近な母校として末永くご支援いただくとともに、ご健勝ご活躍を祈念し、挨拶とさせていただきます。

同窓会は人材の宝庫

学校法人 天真林昌学園理事長
酒田南高等学校校長
齋藤善明

南桜同窓会報第十五号の発行まことにおめでとうございます。同窓生の皆様には酒田南高等学校の教育活動に対しまして、常日頃より特段のご理解とご協力を賜り厚く御礼申し上げます。

さて、人生はよく旅に喩えられます。旅に出るには三つの条件が必要だと言われています。一つ目は健康、二つ目は時間、三つ目はお金です。この三条件が揃ってこそはじめて旅に出発することができるのです。ところがこれは実はなかなか難しいことなのです。若い時は、健康と時間は余りあるほどありますがお金がないのです。年とともに経済力が備わってきますが、仕事や家庭のことが忙しくなって時間がなくなります。年老いてくるとお金と時間に余裕が出てきますが、こんどは体力、気力がなくなってくるのです。

旅に喩えられる人生もまさにそのような側面があります。何事かをなそうとする時に、すべての条件が整い、準備万端で行えることは稀です。条件が完全に整うまで実行を待っていては短い人生は終わってしまいます。厳しい条件下で物事をやろうとするにはどうしたらよいのでしょう。

卒業生のみなさんはこれから新しい環境の下で多くの人々と出会うでしょう。その出会いを大切にしてください。出会うということは顔や名前を知っているだけではありません。共に活動することによって心と心を通じさせ、魂の触れ合いと言えるまでの仲になることです。そのような仲の人をたくさん作って下さい。深く広がりのあるネットワークはみなさんの大きな力となります。条件が万全でなくともネットワークがあれば、支えてくれる人々がいれば、目標を達成することは可能になるのです。

同窓会は一七、〇〇〇名を超すまさに大きなネットワークです。多種多様な人材の宝庫です。この大きな力を借りて卒業生が夢の実現に向けて羽ばたくことを願っています。

酒田南高校教育課程

◆普通課程
- ■総合普通科
  - ●総合進学コース
  - ●文化・国際コース
  - ●数理コース
  - ●マルチメディアコース
  - ●ビジネスコース
  - ●体育コース
- ■特別進学科
  - ●Ⅰ類（文系・理系）
  - ●Ⅱ類（文系・理系）

ごはんはいつもアッツアツ
こがねちゃん弁当
おにぎりや

●派出所
●こがねちゃん弁当 おにぎりや
ダイソー様●　●山形三菱様

代表取締役　細川　欣弥（第2回卒）
[両羽店]酒田市東両羽町165−1
Tel・Fax(0234) 24-0141
おいしい

酒田南高4号館に
ヤマザキYショップ オープン中

今年度の活動を振り返って

南桜同窓会事務局長　菅原　洋和（第21回卒）

南桜同窓会は、一昨年五十周年行事を盛大に行い、昨年から新たな十年への第一歩を踏み出しました。この転換期に事務局長の大役を引き継ぐことになり、その責任の重さに身の引き締まる思いでありました。

今年度の活動は、例年の様に五月に役員会・八月に役員会及び総会を実施し、各支部の総会が、七月鶴岡支部・十月仙台支部と山形支部・十一月関東支部と新庄支部・一月関東支部と警視庁会の合同会がそれぞれ行われました。いずれの支部も問題点として、若い世代の会員の参加が少ないことが挙げられます。今年度の卒業生、百五十二名を加え一万八千名を超す同窓生が日本各地で活躍している訳でありますから、学校の協力も得ながら、各支部の活動を広くPRする工夫が必要であると感じました。同窓会としての活動が、より活発なものに成るように努力していきたいと思います。

今年度の全国大会に出場した団体・個人に対しての奨励金は空手・陸上・スキーでした。詳細に関しては八・九ページの各部の活躍をご覧下さい。また、今年度は、BRONZE道心ギターリスト佐藤龍守（第十八回卒）・声楽家バリトン堀宣明（第二十八回卒）・演歌歌手天音里望＝本名・佐々木千春（第二十九回卒）のコンサート等に花束等をお贈りしました。同窓会では卒業生の活躍を楽しみにしております。県内外での卒業生の活躍の情報をお持ちの方は是非事務局までお知らせ下さい。

六十周年に向け益々発展する南桜同窓会を目指しています。卒業生のご協力をお願い致します。

本部だより

酒南同窓会本部総会　第五十一回総会・講演会・懇親会

平成二十六年八月十六日に、ホテルリッチ&ガーデン酒田を会場に、酒田南高等学校南桜同窓会第五十一回総会、講演会、懇親会が参加者四十人で開催された。

講演会は、笹原健児氏（十八回生）および工藤敦子氏（十六回生）の姉弟により「東日本大震災を乗り越えて〈戦う医療技術者〉」という演題で行われた。尚、笹原氏は福島県相馬郡新地町で総合病院の歯科を担当し、工藤氏は札幌市に在住し、麻酔科医師として東京と札幌を往復する非常に忙しい日々を送っている。講演では、まず、笹原氏がスライドや動画を駆使し、東日本大震災の際に自宅兼歯科医院を津波で流されてしまい、キャンピングカーでの避難体験や避難所生活を余儀なくされた中で、自身も被災者でありながら歯科医師として被災者のため避難所で仮設の歯科医院を開設し、避難者の治療にあたり、その献身的な活動が認められ、地元に再建された総合病院の歯科部門の責任者として招聘されることとなったことを語った。

また、工藤氏は、被災地に医師として派遣され、そこで、東日本大震災で自分の母が自宅とともに流されていく現場に出くわし、そのときから母からの最後の一言が忘れられず自殺願望が非常に強い中学生のカウンセリングにあたった経験を話すと、会場ではすすり泣きも漏れた。

懇親会では、世代の異なる同窓生同士が南校の懐かしい話題に華を咲かせた。

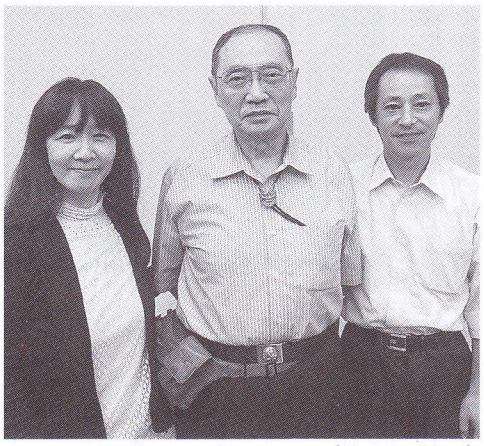

ご宴会 40名様まで
飲み放題（2時間）有りくわしくはホームページ参照
※ランチ各種・焼酎・日本酒30種以上
（若旦那　23年全国きき酒選手権鶴岡地区優勝）
◆荘内館御用達
寿司・天婦羅　芝楽
郷守幸夫（第3回卒）
鶴岡市本町2丁目2-12　0235-22-1521
駐車場あり　休日　第1・3火曜日（予約に依り変更あり）

登録銘菓　鍔巻
古鏡　マロン
つるおか菓子処
木村屋
専務取締役　吉野俊二（第12回卒）
●本店／〒997-0028　山形県鶴岡市山王町9-25
TEL 0235-22-4530（代）FAX 0235-22-4538
フリーダイヤル 0120-368222
ホームページ http://www.Kimuraya.co.jp
メール Kimuraya@Kimuraya.co.jp

鶴岡

家族も一緒に芋煮会

鶴岡支部は鶴岡・田川の同窓生で組織しています。本年で二十七年となりました。事務局は鶴岡市本町二丁目、「芝楽」（郷守幸夫店主、三回卒）に置いてます。役員会は、年四回事務局で開催しています。

支部には旧朝日村・大鳥に山荘「定吉」があります。五月の最終日曜日開催されているタキタロー祭に山菜そば店を毎年出店しています。今年は天神祭と同日となった為、六月一日となりました。消費税の上昇に合わせて百円値上げし五百円で販売しましたが例年通り百二十食を販売しました。朝日連峰の山開きの日でありますのでぜひ一度おいで下さい。

総会は毎年七月上旬に開催しています。今年も七月六日、鶴岡市末広町「セプドール」で二十二名が参加し楽しい懇談の一夜となりました。例年体育の日に鶴岡市桜新町公民館で家族を含めた芋煮会をしています。今年は十月十三日におこないました。十月十八日には山荘「定吉」の雪囲い、十二月六日は忘年会を開催し今年の活動がおわりました。

（第一回卒・佐藤信勝）

山形

五十一回卒生が近況

山形支部では十月十九日に山形市の「鮨善」を会場に支部総会を開催しました。今回は現役の大学生の参加もあり、美味しい昼食を囲んで楽しい時間を過ごすことができました。今回は参加してくれた学生たちのコメントを紹介したいと思います。

南桜同窓会に参加し、久しぶりに学校の先生方に会え懐かしい気持ちになるとともに、同校の先輩の方々にも初めてお会いでき、高校とはまた違った関係の交流が出来て嬉しい限りでした。

私は高校時代軽音楽愛好会に所属していたのですが、ライブといった活動ができないで卒業してしまいました。そして大学に入学し、大学の軽音楽サークルでとても楽しく活動しており、高校でもできていればなと思っています。ですが、まったく活動できていなかったわけでもなくライブを見に行ったり、部室でいろいろと先生や後輩と話をしたりできたのもいい思い出です。

大学ではテコンドーといった新しいことにも挑戦してみたりしています。

今の自分があるのも思えば高校時代の友人や先生方から支えられてもらったおかげです。三年間という短い高校生活でしたが学校生活、主に特進科の中で色々と学び学習し身につけていけました。本当に感謝しています。これからもこの時に学んだことを忘れずに日々精進できればなと思います。

（第51回卒・川村健太）

◇　◇

久しぶりに高校の先生や同級生と再開でき、懐かしい話をしたりなど、とても楽しい会でした。大学では、ずっと続けてきた陸上競技を今でも続けています。高校の時に陸上部で学んだことや得た力は大学に入った今、とても役立ち陸上に力を注げる毎日を送っています。これからも目標実現のため勉強や部活を両立していきたいです。

（第51回卒・伊藤新菜）

◇　◇

今回初めての南桜同窓会に参加して、お世話になった先生方や初めて会う先輩方といろいろな話をすることができたしおいしい料理も食べることができたのでとても楽しい同窓会でした。

わたしは、大学に入学し、自分の学びたかった分野を専門的に学ぶことができて、毎日がとても楽しいです。勉強以外でもサークル活動では、花笠サークルに所属し、昨年の東北六魂祭のパレードに参加しました。東北を盛り上げる大きなイベントで自分の今まで練習の成果をたくさんの人に見てもらうことができてとてもうれしかったです。また、観客の皆さんが声をかけてくれて長時間踊り続けるのは辛かったですが、最後まで笑顔で踊り続けることができたのでよかったです。

地域医療の充実をめざして

医療法人社団　池田内科医院

院長　池田眞治　　副院長　池田眞人（第23回卒）

●診療時間　午前8:30～12:30
午後2:30～ 5:30
土　曜　午前8:30～12:30
●休診日　日・祝日

酒田市広野字末広105-4
TEL.FAX (0234) 92-2210

入学してもうすぐ1年が経とうとしています。自分の行きたかった大学で学びたい分野を学んだり、地域の行事に参加したりなどできてとても楽しく充実した大学生活を送っています。受験で小論文の添削や進路の相談に親身に乗ってくれた先生やたくさんの先生方にとても感謝しています。これからも自分の将来に向かって精一杯頑張っていきたいと思います。

（第51回卒・池田彩佳）

関東

支部創設二十五周年

関東支部は今年で二十五周年を迎えるが、会員の高齢化に伴い支部総会等出席者の数も頭打ちの状態となっている。かつては多いときには六十名超の出席者を迎えた時期もあったが、最近は三十名前後で推移している。

会の発足メンバーが一～三期生が中心であったが、もっと年代層を増やそうと二十回卒位までを対象に、学校の卒業生名簿が完成した年に案内状を発送したが、宛先不明が大部分で徒労に終わった記憶がある。今は、出席会員の情報を頼りに少しずつ新会員に案内を出しているのが現状である。

関東支部の現在の活動は、毎年一月の警視庁会との合同新年会と十一月の支部総会がメイン行事となっている。昨年は事務局メンバー（伊藤、梅崎、尾形、真田、粕谷）を中心に五月と八月の本部総会及び「ふれあい酒田」総会にも出席している。支部の運営と活発化は、事務局メンバーの結束力に掛かっているという認識を事務局メンバーも持っており、最近は三期生の小田さんが経営する十条の小料理店で親睦会を開いたりもしている。

今後の最大の活動目標は、学校本部との連携を密にして、会員相互の親睦と会員増強に尽きるが、先ずは足元を固め、各在京ふるさと会などに積極的に出席し、卒業生情報を集められないか模索しているところである。

（事務局粕谷）

新庄

和やかに思い出話

平成二十六年十一月十六日（日）に新庄最上支部総会が、新庄市内にあります「おおとも鮮魚店」において開催されました。

総会の中では、平成二十六年度の在校生また、卒業生の各方面での活躍が報告されました。特に県内屈指の強豪校である野球部、陸上部、空手道部の活躍などは本校の卒業生としてとても誇らしく思います。私も在学中は空手道部に所属し、汗を流しておりましたので、在校生の活躍を聞きますと、当時のことを思い出しとても胸が熱くなります。懇親会は、在学中の思い出話をしたり、とても和やかな雰囲気での会となりました。

私は、現在学校法人天真林昌学園に奉職しており、微力ではありますが、母校の力になれるよう精一杯精進していきたいと考えております。酒田南高等学校、同窓生の皆様方の更なる発展を祈りまして総会のご報告とさせていただきます。

（第44回卒・渡部　望）

仙台

若い世代の参加増に努力

平成十八年三月に卒業した仲條賢太と申します。新参者ゆえ、自己紹介をお許し下さい。

在学中は応援団長を務めており、二度甲子園のアルプススタンドで応援する機会に恵まれたことは一生の思い出です。進学した都内の大学を卒業後、現在は新聞記者として、宮城県の石巻支局で働いております。東日本大震災の被災地の、復興に向けた動きを追う日々です。

さて、仙台支部第十二回総会は、十月五日に昨年と同じ宮城県岩沼市たけくまの「荘内藩」で開催されました。学校長や松田会長をはじめ、水戸先生、佐藤一男先生、松井悦子さんなど、庄内方面からも多数の方々の出席を頂き、計十二人がご主人が腕を振るったおいしい鍋料理に舌鼓を打った次第です。

聞くところでは、近年は二十、三十歳代の参加者が少ないとのこと。三年間の経験は、自分を形成する上でやはり大きかったなと、最近思うようになりました。今後は若い世代の参加者が増えるよう努力したいです。

（第43回卒・仲條賢太）

◆ご宴会
2名様～100名様まで収容可能
お一人様 3,150円コース 4,200円コース 5,250円コース
◆飲み放題コース
お一人様 4,200円コース 5,250円コース 6,300円コース
ビール・焼酎・燗酒・チューハイ・ウイスキー・ソフトドリンク（冷酒・生ビールを除く）
※飲み放題コースのご利用は2時間までとさせていただきます。
◆法　事 お一人様 5,250円より ※ご予算に応じます。
創業昭和12年　おかげ様で75周年
だるま寿司
山形県酒田市中町3-1-12
☎0234-24-0008
鈴木篤　第28回卒　鈴木吏　第31回卒
営業時間　平日 11:30～13:30 16:30～22:00　不定休
日・祭日 11:30～13:30 16:30～20:00　駐車場有り
URL http://www11.ocn.ne.jp/~s-daruma/
e-mail sakata.darumazushi@isis.ocn.ne.jp
この広告をお持ちになられた方 生ビール、焼酎、又はソフトドリンク1杯サービス

ヘアーサロン
セレンデ みずほ
高橋　秀幸（第29回卒）
定休日／毎週火曜日　第1・3　月・火連休
酒田市みずほ2-8-3　TEL0234-23-5078

同窓生、さまざまな舞台で活躍

山形県からネオクラシカルを全国に発進するラーメン界のリーダー

掛神　淳（第22回卒）

山形県鶴岡市三瀬には、県内外のラーメン店の店主が訪れる旅館「琴平荘」がある。ここは、二十一回卒業生の掛神淳氏が期間限定で提供する中華そばを味わうためである。ネオクラシカルといわれる中華そばは首都圏のラーメン店にも大きな影響を与えているともいわれている。実際にラーメンWalker山形グランプリ2014第一位、YTS山形チョイス山形ラーメン道第一位、宅麺．comお取り寄せラーメンオブザイヤー2013総合大賞などを受賞している。

掛神氏と菅原事務局長は同級生

掛神氏は、自らもラーメンの食べ歩きをしており、オフシーズンには県外の有名ラーメン店にも足を運び、常に研究し進化し続けている。食材にも拘りスープに使うアゴは自らが手がけているという。実際に本校の職員と共に中華そばを味わってみれば、スープは上質な素材がぎっしりと詰まっており、魚介系と動物系のバランスがよく複雑な旨味が絶妙に重なっている。麺も自家の多加水麺であり独特のモチモチとした食感とスパイラル状に縮れた形状が旨味の詰まったスープを持ち上げてくれる。さらにはザクザクとした食感のメンマや柔らかくほぐれるチャーシューも丁寧な調理をしていると感じられ、大満足の一杯である。

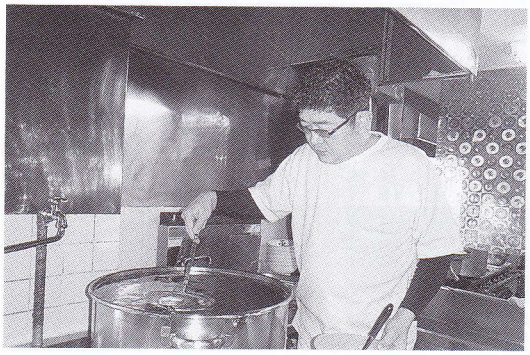

掛神氏は「近年では地方の方をはじめ、県外からも多くのお客さんに来ていただき、心より感謝しています。これを励みに、今まで以上に期待に応えられるよう、手間と工夫を重ねていきたいです。」とコメントしている。

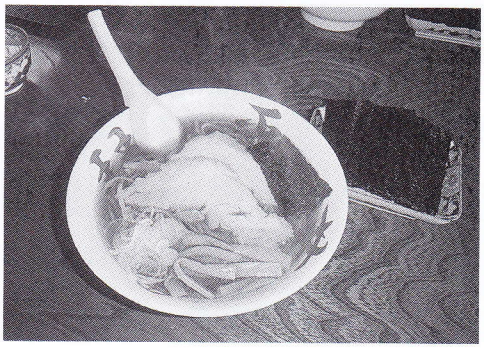

住所　山形県鶴岡市三瀬乙381－46
時間　11：00～14：00（LO）
定休日　木曜日
メニュー
中華そば　700円
中華そば塩　700円
（平日限定）
漁師ぶっかけメシ　120円
味付玉子　100円

Come on in, and have more fun.
Photo Canvas
フォトキャンバス　代表取締役　星川信博（第11回卒）
〒998-0855 山形県酒田市東中の口町1-28 TEL&FAX 0234-26-5233

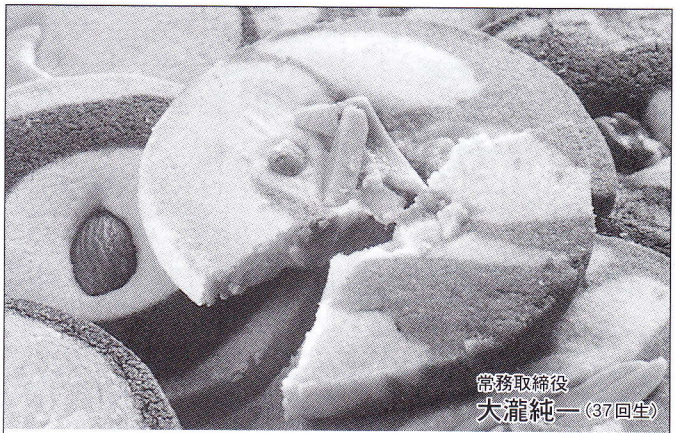

中町 木村屋
0120-361515 営9:00~18:30
酒田市中町3-5-29 0234(23)1515
瑞穂野 木村屋
0120-426262 営10:00~18:30
酒田市みずほ2-20-8 0234(26)6262
http://www.sakata-kimuraya.com

業界の救世主と成りえる、BRONZE道心

佐藤　龍守さん（第18回卒）

昨今の世にあふれる音楽に閉口している音楽ファンが多いと思います。「聞くものがない」「みんな同じに聞こえる」「何を買っていいかわからない」等、誰もが1度は耳にした事があるはずです。何故なのでしょうか。

長年世界の音楽業界は右肩上がりのバブルでした。メジャーレコード会社も余裕がありました。多種に渡ったジャンルにスターがいました。余裕がなくなった昨今「効率化」が最大テーマとなり「すぐ売れるもの」「二番煎じ」「流行りのジャンル」等が最優先され工業製品のごとく世に送り出しています。「○○風」が売れると思っているからです。しかし効率化を求めてもさらに音楽が売れなくなっています。「外見（そとみ）」の似たものばかりを世に送り出しますが、結果的に最大の過ちを犯し続けました。つまり形だけ（類似品）を作り中身（音楽そのもの）を入れ忘れたからです。Ｌｏｖｅｓｏｎｇを唄ったからと言って愛のこもった音楽ではありません。「心」がなければ「愛」は伝わりません。音楽とはそういうものでした。結果的に「聞くものがない」「みんな同じに聞こえる」「何を買っていいかわからない」と音楽ファンに言われてしまいました。

演者（アーティスト）のそれぞれが持つ体や考え人生含めて、その演者にしか表現できない音を1音1音本気で紡ぎ出すことができて初めてオリジナルで人に伝わる音楽が生まれます。アーティストの内面「心」そのものが「音楽」に反映されるということです。

ＢＲＯＮＺＥ道心は、まさにそんなバンドです。インストバンドなのに聞く者に強く語りかけてきます。エレクトリック＆和楽器の「各演者の音」が紡ぎ出すサウンドは「人間くささ」が感じられます。それはＢＲＯＮＺＥ道心がまるで1人の人間のように「心」を持つバンドだからです。また「心」から伝える音（音楽）は聞き手を限定しない優し（強）さがあります。

ＢＲＯＮＺＥ道心は年齢／性別／国籍そして場所を選びません。地元秋田のワンマンＬＩＶＥは、園児からそのお爺ちゃん、お婆ちゃんまで幅広いファンを1、０００人規模で集めます。またスイス44ｔｈモントルージャズフェスティバルでは全くＢＲＯＮＺＥ道心の存在すら知らない観客たちを魅了しました。民謡・ダンス・美容師・写真・合唱・金管バンド・伝統芸能・バレエ等多くのコラボレートし、文化・人とつながる「風の輪ＬＩＶＥ」も自主企画しています。

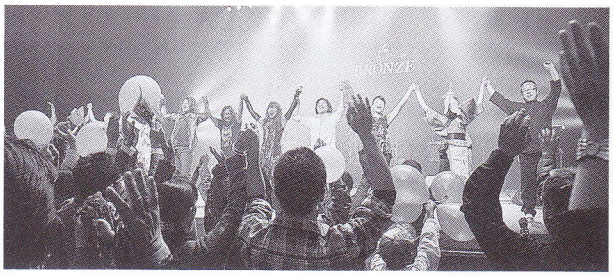

今年も昨年に続き東北被災地での慰問ＬＩＶＥでは老若男女の方々に音楽を届けに行きます。

音楽の根源的な喜びを伝える「ＢＲＯＮＺＥ道心」。ＢＲＯＮＺＥ＝「銅」、銅板レリーフの内側から凹凸をつけて表面をつくるように心（内側）から作りだすオリジナル音楽が日本中／世界中を席巻するのはそう遠くない未来だろう。【ＢＲＯＮＺＥ道心ホームページより抜粋】

—伝統が育んだ「ふるさとの味」
創業安政二年
漬物の梨屋
代表取締役　齋藤　真（第17回卒）
本舗　〒998-0044 山形県酒田市中町２丁目１の１
電話(0234)22-0252㈹ FAX(0234)22-0256
URL http://www.nashiya.co.jp/
ブログ http://blog.gpp.ne.ji/desperado748
E-mail info@nashiya.co.jp

ごっつあんです
KITANOFUJI
庄内名所 ちゃんこ道場
横綱 北の富士
社長　和島　明（第10回卒）
〒998-0842 山形県酒田市亀ヶ崎三丁目19番17号　0234(26)2915

酒田南高校　充実の学校行事

入学式

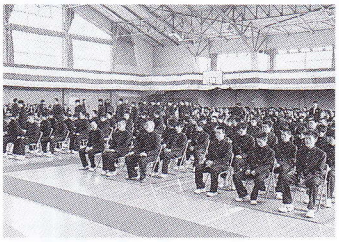

部紹介

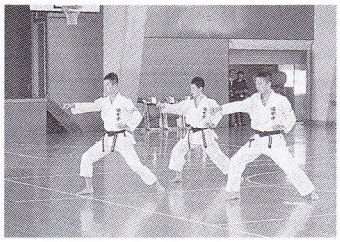

校外レク（総合普通科）

校外宿泊研修（特進科）

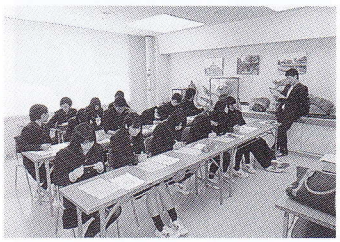

生徒総会

クラスマッチ（１日目）

クラスマッチ（２日目①）

クラスマッチ（２日目②）

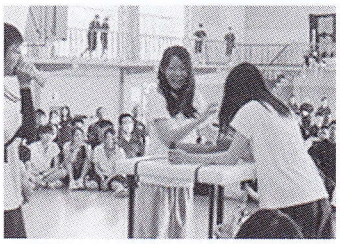

野球応援

学校祭（模擬店）

学校祭（一般公開）

学校祭（ステージ発表）

学校祭（男女装コンテスト）

修学旅行（中正記念堂）

修学旅行（金品茶楼）

球技大会（バスケ）

スケート教室

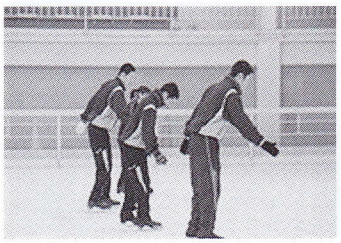

柔道大会

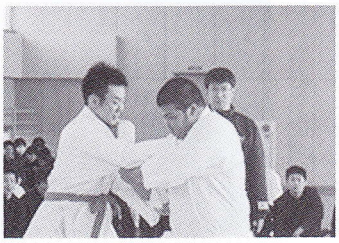

ダンス発表会

駅伝応援

医療法人社団　さつき会
〒998-0862　酒田市曙町２丁目18－6
TEL(0234)22-3885㈹ FAX(0234)22-5125　理事長　瀬尾絹子
老人保健施設 明日葉　TEL(0234)22-3885 FAX(0234)22-5125
在宅介護支援センター 明日葉
ケアプランセンター 明日葉
グループホーム 明日葉　TEL(0234)26-7173 FAX(0234)26-7173
多機能複合施設 明日葉　TEL(0234)23-1125 FAX(0234)28-9711
瀬尾メンタルクリニック（心療内科・精神科・内科）
TEL(0234)21-2230　FAX(0234)21-2238
＊休診日　土・日曜日・祝祭日　院長　瀬尾東伸

診療時間	月	火	水	木	金	土
午前８：30～12：30	○	○	○	○	○	／
午後２：00～ ６：00	○	○	○	○	○	／

平成27年９月　新築開設予定

TOTAL HOME INTERIOR
株式会社　イガラシ装飾
内装工事一般
カーテン・ジュータン
クロス貼り・ブラインド
リフォーム工事
バリアフリー住宅改装
台所・洗面所・トイレ
浴室・廊下・寝室
ふすま・障子紙貼替え・畳
代表取締役
五十嵐正信
〒998-0843
山形県酒田市千石町１丁目13－1
TEL(0234)24-2675 FAX(0234)24-2676
E-Mail：igarasi@abeam.ocn.ne.jp
携帯 090-7934-4680

2014 各部の活躍！

【全国大会出場】

陸上競技部

①全国高校総体
鈴木　亮平（３年）男子 3000mSC
佐藤日奈子（３年）女子 100m 第２位
女子 200m 第３位
女子４×100mR
佐藤日奈子（３年）上野菜々子（３年）
副島　琴実（３年）今田みなみ（３年）
今井　捺稚（１年）若松　　涼（１年）
女子４×400mR
佐藤日奈子（３年）上野菜々子（３年）
今田みなみ（３年）和島　美月（３年）
池田　実生（１年）上野　文歌（１年）
若松　　涼（１年）

②第30回日本ジュニア陸上競技選手権大会
佐藤日奈子（３年）女子 100m 第３位
女子 200m 第２位

③第２回全国高校陸上選抜大会
齋藤　　諒（３年）男子 10000 m

④国体
齋藤　　諒（３年）少年男子Ａ 5000m
佐藤日奈子（３年）100m 第５位
400m 第４位
女子共通４×100mR

⑤第19回全国都道府県対抗男子駅伝
齋藤　　諒（３年）１区
鈴木　亮平（３年）５区

⑥2015日本ジュニア室内陸上　大阪大会
佐藤日奈子（３年）女子ジュニア 60m
第３位

野　球　部

全国高校野球選手権大会
山形県大会　準優勝

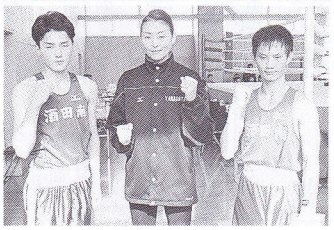

空手道部

①第33回全国高等学校空手道選抜大会
星川　　南（３年）女子個人組手第５位

②全国高校総体
男子団体組手
菅原　元気（２年）男子個人組手

③国体
藤井　壮梧（２年）少年男子組手

④第34回全国高等学校空手道選抜大会
男子団体組手
藤井　壮梧（２年）男子個人組手

【東北大会出場】

女子サッカー部

①第23回全日本高等学校女子サッカー選手権大会東北地域大会　ベスト８

ソフトテニス部

①東北高等学校総合体育大会
石川　優真（３年）・佐藤　優樹（３年）

②東北私学大会
田中　朗揮（２年）・小棹　公宣（１年）
横山　結奈（１年）・進藤　悠子（１年）
髙橋　里沙（１年）・小田　優夏（１年）
髙橋　あみ（１年）・齋藤　望里（２年）
女子団体

弓　道　部

東北高等学校総合体育大会
髙橋　彩美（３年）

ボクシング部

東北高等学校ボクシング新人大会
新田慎之介（２年）Ⅰ部バンタム級３位
菊地　元基（１年）Ⅱ部ライトフライ級２位

LANDMARK

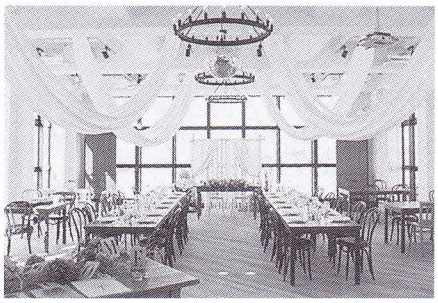

企業宴会、同窓会、記念日など各種パーティーのご予約を承っております。
ご予約・お問い合わせ
ホテルリッチ&ガーデン酒田 10F　LANDMARK　予約受付
TEL0234-26-1343　http://www.ldmk.jp
営業部長　熊谷渉（39回卒）

㈱八幡自動車商会
本社：酒田市東両羽町８－６
TEL 0234（21）2775

コバサン太

ドーリーちゃん

車検のコバック／鈑金のモドーリー／新車・未使用車・中古車専門店 ふいの

同窓の輪と和を広げ、絆を強めよう!!

南桜同窓会副会長
石川良克
第1回卒

関東支部長
伊藤祐三
第1回卒

関東支部
梅﨑浩
第1回卒

山形副支部長
齋藤八郎
第1回卒

佐藤利克税理事務所
所長 佐藤利克
第1回卒

山形支部事務局長
成澤貞二
第1回卒

南桜同窓会会長
松田泰男
第1回卒

南桜同窓会会長相談役
本間等
第1回卒

南桜同窓会副会長
荒木照夫
第2回卒

植田覚税理士事務所
副所長 岩井義明
第2回卒

ふれあい酒田
副会長 尾形正史
第2回卒

麦切り・そば 荘内藩
小野寺一夫
第2回卒

仙台支部長
佐藤庫治
第2回卒

酒田南高等学校
佐藤鉄也
第2回卒

介護移送サービス 志のぶ
有限会社 シノブ
代表 信夫俊彦
第2回卒

こがねちゃん弁当
細川欣弥
第2回卒

南桜同窓会会計
阿部美恵子
第3回卒

小料理 ほり
小田信夫
第3回卒

美笑心
工藤浅和
第3回卒

関東支部
工藤宏
第3回卒

㈲二幸精肉店
代表取締役 熊井康雄
第3回卒

頑張れ日本！全国行動委員会庄内支部
支部長 佐藤昭夫
第3回卒

酒田海洋少年団
団長 鈴木兵一
第3回卒

南桜同窓会幹事
武内重昭
第3回卒

南桜同窓会編集
松井悦子
第3回卒

東禅寺窯
山口正博
第3回卒

南桜同窓会相談役
荒川誠
第4回卒

南桜同窓会幹事
大滝正広
第5回卒

第一生命保険株式会社
山形支社 酒田東営業オフィス
土屋孝子
第5回卒

新庄・最上支部長
㈱酒井商店
営業課長 山内富美男
第6回卒

酒田調理師専門学校
須田幸一
第8回卒

日本通運㈱東京ベイエリア支店
佐々木保男
第9回卒

和順館高等学校
阿部良昭
第10回卒

株式会社 大谷事務機
営業部長 坂尾明敏
第10回卒

ホテルリッチ&ガーデン酒田
吉澤俊一
第10回卒

天真幼稚園
梅木均
第11回卒

粕谷公認会計士税理士事務所
公認会計士 税理士 粕谷義和
第11回卒

天真学園高等学校
佐藤時夫
第11回卒

(財)日本青年館
経営支配人 真田秀実
第11回卒

南桜同窓会
須田和仁
第11回卒

仙台副支部長
滝澤与寿
第11回卒

鈴木歯科医院
鈴木豊
第12回卒

土田歯科医院
土田仁志
第12回卒

山形支部事務局
半澤耕
第13回卒

有限会社 池澤工務店
代表取締役 池澤武志
第14回卒

天真学園高等学校
小松好昭
第14回卒

和順館高等学校
杉原雅彦
第14回卒

三栄スポーツ
代表 髙橋佐市
第14回卒

尾川園
尾川勝次
第15回卒

堀ぐんぐん書店
代表 堀弘明
第15回卒

石川歯科診療所
石川紳
第16回卒

山形支部事務局
松浦俊男
第17回卒

一刀管工設備
代表取締役 社長 一刀健志
第18回卒

酒田南高等学校
太田宏美
第18回卒

酒田南高等学校
佐藤一男
第18回卒

ぷらす矯正歯科医院
菅原泰典
第18回卒

酒田南高等学校
三浦正記
第18回卒

酒田南高等学校
本間啓一
第19回卒

小松歯科診療所
渡部公希
第19回卒

酒田南高等学校
水戸伸
第20回卒

安彦整骨院
柔道整復師 カイロプラクター 安彦尚人
第21回卒

天真学園高等学校
市原一文
第21回卒

酒田南高等学校
白畑圭子
第21回卒

母校のますますの雄飛を祈ります

酒田南高等学校 菅原洋和 第21回卒
ヤマニ歯科医院 佐藤礼子 第22回卒
酒田南高等学校 平田和幸 第23回卒
山形日産自動車販売㈱ 渋谷一成 第24回卒
ホワイト歯科医院 村上美佐 第24回卒
茂木歯科医院 茂木知嘉子 第24回卒
あべ歯科医院 阿部力 第25回卒
山蔦歯科医院 山蔦佐和 第25回卒
酒田南高等学校 池田聡 第26回卒

酒田南高等学校 佐藤玲児 第26回卒
天真学園高等学校 齋藤裕子 第27回卒
酒田南高等学校 阿彦さおり 第28回卒
五十嵐歯科医院 五十嵐亮 第28回卒
石塚歯科医院 石塚秀樹 第29回卒
酒田南高等学校 金山洋光 第29回卒
天真学園高等学校 齋藤岳 第29回卒
酒田南高等学校 齋藤淳 第29回卒
ヘアーサロンセレンデみずほ 高橋秀幸 第29回卒

天真学園高等学校 高橋勇一 第29回卒
仙台支部事務局長 堀貴志 第29回卒
酒田南高等学校 杉山健次郎 第30回卒
酒田南高等学校 安達芳久 第31回卒
おりい歯科 折居昭雄 第34回卒
酒田南高等学校 菅谷正芳 第34回卒
酒田南高等学校 伊藤玲子 第36回卒
株式会社平田代表取締役 佐藤楽 第36回卒
日吉歯科診療所 歯科医師 熊谷昌大 第37回卒

酒田南高等学校 鈴木剛 第37回卒
山形トヨペット株式会社 酒田中央店 大井雄一郎 第40回卒
プロ野球 福岡ソフトバンクホークス 野手 長谷川勇也 第40回卒
学校法人 天真林昌学園 渡部望 第40回卒
酒田南高等学校 齋藤法明 第41回卒

南桜同窓会 富樫晃 第43回卒
読売新聞東京本社 石巻支局 記者 仲條賢太 第43回卒
酒田南高等学校 佐藤葵 第44回卒
東北楽天ゴールデンイーグルス 下妻貴寛 第50回卒

南桜同窓会鶴岡支部

名誉支部長 細矢洋
支部長 佐藤信勝
副支部長 冨樫繁也
副支部長 佐藤登志紀二
副支部長 吉野俊

役員
郷守幸夫　黒田新治
小林保夫　今野慎一郎
金内英俊　菅井勉
工藤徹　丸谷亮彦
佐藤喜代志

編集後記

今回は同窓生の皆さんに連絡があります。今後、クラス会等で卒業生が十名程度集まるような機会があれば、下記の通り同窓会からお酒を一本進呈させていただくことになりました。お集まりの機会があれば是非ご連絡ください。

また、毎年この会報でお知らせしている本校のブログ「南風にのって♪」ですが、おかげさまでアクセスランキング三年連続の日本一になることができました。

今後も多くの皆さんにアクセスしていただき、酒南の事をもっともっと知って欲しいと願っています。

今号も最後まで読んでくださり、ありがとうございました。

検索　酒田南高校ブログ

●平成27年度各支部総会予定
6月＝山形支部
7月＝鶴岡支部
新庄支部
8月＝本部総会（8/16）
9月＝仙台支部
11月＝関東支部（日本青年館）
平成28年2月＝警視庁関東支部新年会
※変更になる場合がありますので、各支部にご確認ください。

●同窓会・各支部事務局
◆南桜同窓会事務局
〒998-0025
山形県酒田市南千日町4－50
酒田南高等学校　TEL 0234-26-3111
◆関東支部事務局
〒167-0054
東京都杉並区松庵3－37－10
ニシオギビル4F
粕谷公認会計士税理士事務所
粕谷　義和　TEL 03-5941-5955
◆鶴岡支部事務局
〒997-0034
山形県鶴岡市本町2－2－12
芝楽・郷守　幸夫　TEL 0235-22-1521
◆新庄・最上支部事務局
〒996-0022
山形県新庄市金沢1835－35
丹　英俊　TEL 0233-22-2393
◆山形支部事務局
〒990-0522
山形県寒河江市清助新田80
成澤　貞二　TEL 023-783-2526
◆仙台支部事務局
〒985-0872
宮城県多賀城市伝上山3-5-5
佐藤　庫治　TEL 022-365-2244

●南桜同窓会会員数
平成27年3月2日卒業生　151名
会員総数　男子 13,592名
女子　4,533名
計 18,125名

同窓会でお酒を進呈します!!
クラス会等で卒業生が10名程度集まる会に　いずれか1本進呈
本校のお酒「天下和順」日本酒・焼酎・ワイン赤or白
学校に取りに来られること、幹事さんのお名前等の申請が必要です。
問い合わせ　事務局長　菅原洋和
E-mail:hirokazu@sakataminami-h.ed.jp

心を繋ぐ、コミュニケーション。
加速するデジタル化の中でも、印刷物は身近なコミュニケーションツールです。
迅速に丁寧に、心が伝わるものづくり。印刷のことならおまかせください。
今年も北星印刷をよろしくお願いいたします。
高品質カラー印刷
オフセット印刷
オンデマンド印刷
フォーム印刷
お問い合わせは　北星印刷株式会社
【本社営業所】由利本荘市石脇字田尻野7-169-103　TEL 0184-23-2461
【本　社】山形県酒田市新橋1-1-22　TEL 0234-22-3922(代)　FAX 0234-23-3449(代)
E-mail info@kitaboshi.com　HP www.kitaboshi.com

Office Total Presentation
オオタニ
株式会社 大谷事務機
オフィスをトータルサポートします。
事務機械・事務用品
オフィス家具・レイアウト
コンピュータ・システム開発
インターネット・WEBシステム開発
〒998-0875 山形県酒田市東町1-15-3　TEL.0234-23-2233　FAX 0234-24-0651